



## Contnew Mall 商城管理系统

### 用户手册(免费版专供)

*Contnew Network*

*Version: 2.0.0*

*Published: 2006 年 08 月 24 日*

# 使用协议简要

您开始使用 **Contnew Mall**，表示您已经接受了以下的授权使用协议。

1. 本软件为免费软件，您可以任意使用和发布。
2. 本软件产品只许可购买者自己使用，不得出售、转让，不得用于其他的商业目的的活动之中，
3. 请尊重作者的版权，不得移除 **Contnew Network** 和 **Contnew Mall** 的标识。
4. 作者对使用本软件所涉及任何间接或直接后果包括利益、数据等方面的任何损失概不负责。
5. 您因使用本软件产品所造成之任何损失和风险将由您独自承担。

具体的请参考：《使用协议》

# 产品说明

从零开始商城管理系统（Contnew Mall）是一套收费软件，通过本系统就可以非常方便的建立风格各异，功能完备的个性化网店，并可以通过后台系统进行网店的各项功能的管理。

全系统是使用 ASP 作为后端语言，MS Access 作为后端数据库，前台以 XSLT+XML 作为数据解释引擎。将最高效的解决了页面样式的定义并有效的分离代码与界面。

# 产品概述

## 可靠性

由于建立在成熟的 Microsoft Active Server Page 基础之上，从零开始商城管理系统为您提供了可靠的功能特征足以满足您对商城管理系统的种种需求。从零开始商城管理系统不仅在稳定、方便、安全等方面得到了充分的体验，还可以帮您更加快速方便的建立起个性化的网店。

## 安全性

从零开始商城管理系统所提供的安全特性能够有效保护系统的敏感数据，凭借完善的系统结构设计让您免受攻击的干扰。

## 易用性

从新颖独特的外观将让你体验更专业、更适合自己的使用体验。您将能够快而省心的完成各项工作，快速查询系统中的各类数据。

从零开始商城管理系统是一个通用版本的商城管理系统，为了满足各类对商城管理系统的要求。我们所提供了全面方便的扩展方式，您可以根据自己对商品的类型的不同，制定出完全符合自己要求的网店。如：音响、服装、数码、书籍等。

## 在线支付

从零开始商城管理系统目前支持 支付宝、网银在线、贝宝、IPAY 网上支付等在线支付平台，只需简单的配置即可提供完善的在线支付服务。

具体配置请参考 [支付方式](#)。

## 产品适用对象

本系统非常适合网络公司、电子商务实践者、创业者来运营。您只需要通过商店的后台管理系统，对商店进行个性化的配置即可开展网络购物服务。您无需对商店进行过多干预，花费成本小，只需要简单设置，短短时间内您就拥有功能完备的网上商店。

使用本系统，您无需掌握过多的 IT 知识、无需花费精力对网上商店进行过多的维护，您可以将更多的精力用在网上商店的推广、网上商店的销售和售后服务上。

考虑页面的多样型，我们会定期提供一些皮肤供用户下载。

## 系统界面概述

从零开始内容管理系统是一套基于 B/S 结构开发的系统。所有的操作管理均在 WEB 上直接完成。

你可以在任何可以访问 互连网 的地方进行网店的管理。

### 登录窗口



contnew

contnew  
Mall

登录 - 从零开始 - 商城管理系统

登录用户: root

登录口令:

© 2006 Contnew Network

Blueidea

立即登录 退出

验证通过后出现的界面

## 系统布局

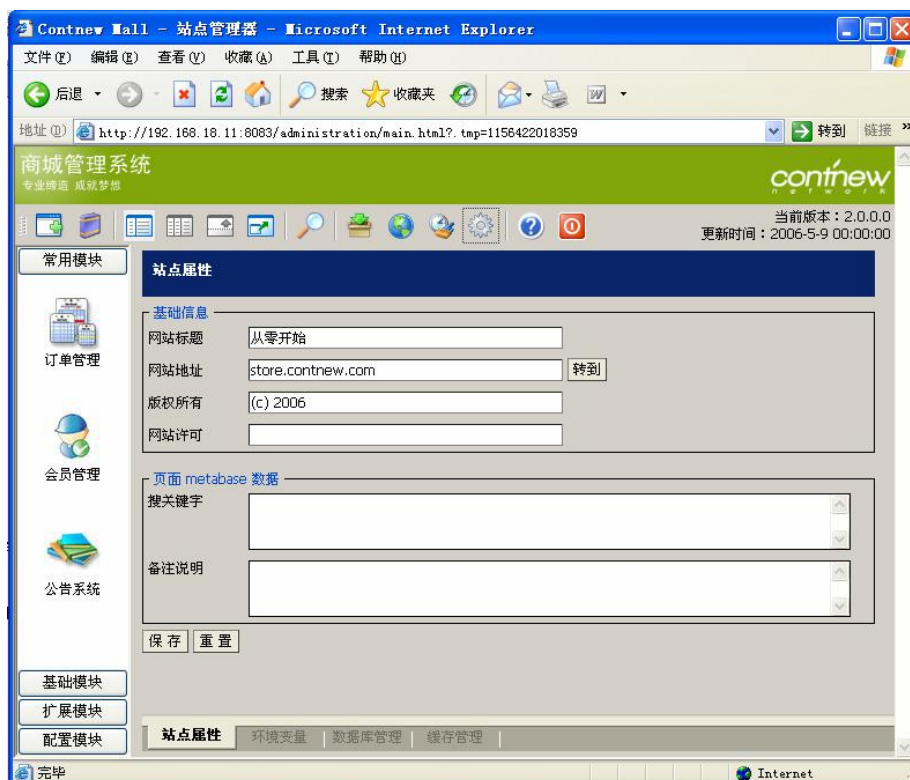

系统界面主要分为三个区域：

### 工具栏按钮区

- |   |   |
|---|---|
|  新建商品信息          |  分类管理        |
|  显示/隐藏 区域 B，快捷热区 |  显示/隐藏 标头    |
|  系统设置开关按钮        |  显示/隐藏系统搜索菜单 |
|  清除系统高缓存的快捷方     |  注销当前系统登录    |

### 系统管理菜单区

后台管理的所有功能模块都显示在此区域

### 主窗口显示区

每个功能模块的详细设置都显示在此区域

系统支持右键操作，当您打开的区域选中了某个操作对象后，没发现适当的按钮或连接提示相应的操作时，可以点击鼠标右键然后选择操作项进行操作或直接双击。

# 常用模块

## 订单管理

<input type="checkbox"/>	订单号	用户名	收货人	总价	下单	付款	发货	下单时间	操作
所有的订单   进行中的交易   等待发货的交易   成功的交易   失败的交易									
<input type="checkbox"/>	20060626204517			15.00	✓	×	×	2006-6-26 20:45:17	改   锁   激   废   复   删
<input type="checkbox"/>	200606232213	添加		25.00	✓	×	×	2006-6-23 22:13:55	改   锁   激   废   复   删
<input type="checkbox"/>	PX2006061816	修改		5,035.00	✓	×	×	2006-6-18 16:14:25	改   锁   激   废   复   删
<input type="checkbox"/>	PX2006061610	删除		5,010.00	✓	×	×	2006-6-16 10:56:22	改   锁   激   废   复   删
<input type="checkbox"/>	PX2006061422	状态		100,010.00	✓	×	×	2006-6-14 22:19:48	改   锁   激   废   复   删
<input type="checkbox"/>	PX2006061422	刷新		10.00	✓	×	×	2006-6-14 22:17:53	改   锁   激   废   复   删
<input type="checkbox"/>	PX20060614221739	未知		10.00	✓	×	×	2006-6-14 22:17:40	改   锁   激   废   复   删
<input type="checkbox"/>	PX20060614221349	未知		5,010.00	✓	×	×	2006-6-14 22:13:57	改   锁   激   废   复   删
<input type="checkbox"/>	20060613145218			36.00	✓	×	×	2006-6-13 14:52:18	改   锁   激   废   复   删
<input type="checkbox"/>	20060411110528			40.00	✓	×	×	2006-4-11 11:05:28	改   锁   激   废   复   删

用户可以按照 所有的订单 | 进行中的交易 | 等待发货的交易 | 成功的交易 | 失败的交易 这几个属性快速的过滤查询的订单记录。

后台允许创建批销单，对常规订单只支持删除、作废、恢复、锁定、激活及订单信息属性的设置。

### 作废、恢复和锁定、激活的区别

作废后系统会自动把订单中所购买的商品的数量还原到商品的库存中并减少用户的购物积分并执行锁定操作，恢复操作则与作废相反操作。

锁定和激活只是将订单设置为一个特殊的状态。对库存及用户的积分不构成任何的影响。

### 匿名查询订单

匿名查询订单必须需要订单号和订单查询密码，不设置查询密码则无法实现查询。

查询密码

查询密码如果为空，系统将不允许进行匿名查询。

☐ 将上述联系方式覆盖帐户信息。

请输入订单号及查询密码



管理员只允许更改订单界面中可提供编辑的区域:

**Contnew MallServer - 框架 -- Web Page Dialog**

**订单管理**  
请慎重的修改订单 20060703165213 中每一个可编辑属性。

contnew

联系姓名:	<input type="text"/> <a href="#">查看用户资料</a>	商品市价:	20.00
联系地址:	<input type="text"/>	商品总价:	192.00
电子邮件:	<input type="text"/>	新的邮费:	<input type="text"/> 0 如果您修改了物流承运商, 请输入新的邮费。
固定电话:	<input type="text"/>	金额调整:	<input type="text"/> 192.00 <b>买家购物应付总价:192</b> 如果您需要修改商品价格, 直需将修改后价格填入。
移动电话:	<input type="text"/>	邮政编码:	<input type="text"/> 0
下单状态:	<input checked="" type="radio"/> 已下单 <input type="radio"/> 未下单	收款状态:	<input type="radio"/> 已收款 <input checked="" type="radio"/> 未收款
发货状态:	<input type="radio"/> 已发货 <input checked="" type="radio"/> 未发货 <input type="checkbox"/> 发送邮件	收货状态:	<input type="radio"/> 已收货 <input checked="" type="radio"/> 未收货
支付方式:	支付宝	运输方式:	货到付款
运输方式:	<input type="radio"/> 快递(全国) 15元(运费:15) <input type="radio"/> 特快专递(国内EMS) 30元(运费:30) <input type="radio"/> 快递(江浙沪) 8元(运费:8) <input type="radio"/> 快递(其他地区) 25元(运费:25) <input checked="" type="radio"/> 货到付款(运费:0)		
下单时间:	2006-7-3 16:52:13	付款时间:	--
发货时间:	--	收货时间:	2006 年 7 月 3 日 16 时 52 分 13 秒
买家留言:	<input type="text"/>		
卖家留言:	承运公司: <input type="text"/> 运输单号: <input type="text"/> 联系人员: <input type="text"/> 备注信息: <input type="text"/>		
订单状态:	<input type="checkbox"/> 锁定		

© 2006 Contnew Network

[购买商品](#) [支付明细](#) [打印订单](#) [作废](#) [查看子单](#) [提交](#) [重写](#) [重载](#) [关闭](#)

Internet

订单的邮资、支付金额(金额调整)、下单状态、收款状态、发货状态、收货状态、运输方式、收货时间属性进行修改。

当需要通知您的客户订单状态时,可以在更改状态后选中发送邮件,系统会在开启邮件功能的情况下自动发送邮件到客户填写的邮箱中。(收款、发货状态时有效)

如果需要修改当前用户的基础属性或对用户进行预存款充值、积分管理,请点击查看用户资料。

管理员可以在订单管理界面对订单的配送方式、订单金额等属性或状态进行修改。

## 购买商品

以下为具体的订单选购的商品明细，请点击 [购买商品](#)。

商品缩略图	商品名称	市场价	会员价	颜色	规格	数量	应付款
		100.00	59.00	默认	默认	1	59.00
		980.00	579.00	默认	默认	1	579.00
		460.00	368.00	默认	默认	1	368.00

页次：1/2页，每页：4 条记录      << [1] [2] >>      1      GO

## 支付明细

订单号	付款人	支付方式	金额	已支付	支付时间
20060218201354	*****		129.00	×	2006-2-18 20:13:54

20060218201354      .00

支付明细将记录用户所有进行支付操作，蓝色部分为成功线上支付记录的总和。

## 打印订单

后台可以对订单的详细资料进行打印输出，浏览器安全级别过高时部分功能将失效。

打印 直接打印 页面设置 打印预览

如何去打印页面中的页眉和页脚?  
打开 页面设置 属性选项框, 将页眉和页脚中的数据清除即可。

订单单号: 20060703165213 支付方式: [redacted]  
 收货人姓名: [redacted] 运输方式: 货到付款  
 收货人地址: [redacted]  
 收货人邮编: [redacted] 联系电话: 0 / 0  
 地址邮编: [redacted]  
 总市场价: 20.00 我们价格: 192.00  
 附加费用: 0 应付总额: 192.00(已支付:0, 剩余:192.00)  
 订单日期: 2006-7-3 16:52:13  
 收款时间: [redacted] 发货时间: [redacted]  
 定单状态: 等待汇款 收货状态: 未收

货运公司:  
 货运单号:  
 货运留言:  
 买家留言  
 卖家留言

商品名称	市场价	现价	特价	颜色	规格	数量
[redacted]	.00	380.00	200.00			10
[redacted]	20.00	10.00	-8.00			1

余额: 0(专用帐户余额: 0)  
 积分: 349

Contnew.MallServer.Professional(2.0.18)  
 Powered By Contnew.Network

在发现部分功能不能使用的时候，请将站点添加为浏览器可信任站点。

当订单中所涉及的商品属于不同的供应商时，系统会自动将订单按照供应商拆分为若干个子单。

此时可以直接对子单进行发货、退货状态的更改，订单子单只在订单状态为非锁定或作废的情况下有效。

## 会员管理

<input type="checkbox"/>	会员帐号	会员组	会员卡号	会员积分
<input type="checkbox"/>	register1	普通会员	0	0
<input type="checkbox"/>	&username=hj	普通会员	0	0
<input type="checkbox"/>	><	普通会员	0	0
<input type="checkbox"/>	register	普通会员	0	500
<input type="checkbox"/>	中文名	普通会员	0	250
<input type="checkbox"/>	newman	普通会员	0	0
<input type="checkbox"/>	alexa	普通会员	0	0
<input type="checkbox"/>	blueslife	普通会员	0	200
<input type="checkbox"/>	kinfor	普通会员	0	100
<input type="checkbox"/>	kenneths	普通会员	0	0
<input type="checkbox"/>	chengwe	普通会员	0	0

用户可以按照菜单对用户相关属性进行管理，系统允许后台直接创建新的用户记录。点击历史订单可以直接查询出当前用户以前的购买记录。

### 历史订单

查询当前用户以往在系统中所产生的订单记录，具体操作和订单管理相同。

### 分组管理

定义站点内的会员组，具体请参考分组管理的章节

Contnew MailServer - 框架 -- Web Page Dialog

**会员属性管理**  
您可以对用户的基础信息、预存款、积分等信息进行全面的的管理。

**会员帐户管理**

会员帐号：

会员卡号：

会员密码：

会员邮件：

会员分组：

**会员联系方式**

姓：

名：

性别：☒ 男士 ☐ 女士

生日：

联系地址：

邮政编码：

联系电话：

移动电话：

余款：

特殊余款：

积分： 历史积分：

© 2006 Contnew Network

后台允许修改用户的帐号资料，当需要对余款和积分做修改时，请根据所提供的充值规则进行调整。

如果您对当前用户的积分不确定，可以根据所提供的积分重算功能进行积分重算。

注意：

用户购买商品所看到的价格和会员分组有着密不可分的关系，请调整会员分组时候要特别注意。

## 历史订单

查阅当前用户以前所下的所有订单记录。

订单号	用户名	收货人	总价	下单	付款	发货	下单时间	操作
所有的订单   进行中的交易   等待发货的交易   成功的交易   失败的交易								
<input type="checkbox"/> 20060626204517			15.00	✓	×	×	2006-6-26 20:45:17	改   锁   激   废   复   删
<input type="checkbox"/> 200606232213	添加		25.00	✓	×	×	2006-6-23 22:13:55	改   锁   激   废   复   删
<input type="checkbox"/> PX2006061816	修改		5,035.00	✓	×	×	2006-6-18 16:14:25	改   锁   激   废   复   删
<input type="checkbox"/> PX2006061610	删除 修改当前订单		5,010.00	✓	×	×	2006-6-16 10:56:22	改   锁   激   废   复   删
<input type="checkbox"/> PX2006061422	状态		100,010.00	✓	×	×	2006-6-14 22:19:48	改   锁   激   废   复   删
<input type="checkbox"/> PX2006061422	刷新		10.00	✓	×	×	2006-6-14 22:17:53	改   锁   激   废   复   删
<input type="checkbox"/> PX20060614221349	未知		10.00	✓	×	×	2006-6-14 22:17:40	改   锁   激   废   复   删
<input type="checkbox"/> PX20060614221349	未知		5,010.00	✓	×	×	2006-6-14 22:13:57	改   锁   激   废   复   删
<input type="checkbox"/> 20060613145218			36.00	✓	×	×	2006-6-13 14:52:18	改   锁   激   废   复   删
<input type="checkbox"/> 20060411110528			40.00	✓	×	×	2006-4-11 11:05:28	改   锁   激   废   复   删

同样可以进行订单模块中所有的操作，在用户的历史订单模块中允许同时查询多个用户历史订单，

## 分组管理



会员将直接继承所配置用户组的折扣率，折扣率调整后系统会立即生效。



系统不允许删除默认分组，默认分组的积分值系统将自动作为注册用户的默认积分。

## 用户状态

将用户状态设置为锁定后，帐号将无法不允许登录。激活将解除锁定限制。

## 公告管理

<input type="checkbox"/>	标题	分类	访问量	创建日期	操作
<input type="checkbox"/>	公告	新增	0	2006-1-10 15:11:24	改   锁   激   删
<input type="checkbox"/>	购物流程	修改	0	2006-1-10 15:11:24	改   锁   激   删
<input type="checkbox"/>	如何支付	复制	0	2006-1-10 15:11:24	改   锁   激   删
<input type="checkbox"/>	关于产品	商品推荐	13	2006-1-10 15:11:24	改   锁   激   删
<input type="checkbox"/>	关于配送	附件管理	1	2006-1-10 15:11:24	改   锁   激   删
<input type="checkbox"/>	其它常见问题	删除	10	2006-1-10 15:11:24	改   锁   激   删
<input type="checkbox"/>	联系我们	状态	1	2006-1-10 15:11:24	改   锁   激   删
<input type="checkbox"/>	加盟与合作	公告位置	1	2006-1-10 15:11:24	改   锁   激   删
		刷新			

通过公告管理，可以自行根据公告的不同需求对公告信息进行类似分类的处理。

### 复制

可以单一或批量对已发布的公告进行批量复制。

### 商品推荐

可以向相关商品一样在公告中选择推荐的商品，该功能为增值功能所选的商品会出现在公告的最下方。

### 附件管理

可以轻松在公告中添加所需附件，这里可以是文档、表格、幻灯片、图片或压缩包，因为效率因素建议文件大小不要超过 2048 KB。

### 公告位置

为方便将公告进行归类处理，这里提供了安排公告所显示的位置的功能。



## 商品推荐

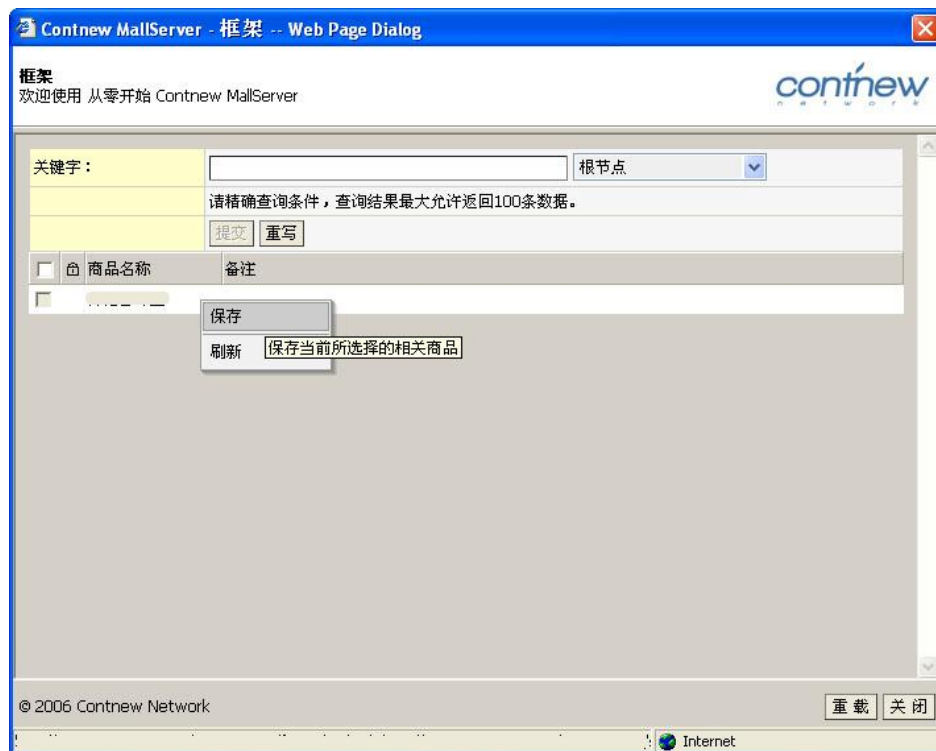

查看公告时预留的商品推荐位，系统只返回符合条件的最大 100 个商品记录。



选择后的商品会被显示在公告的下方。

# 基础模块

## 分类管理

<input type="checkbox"/>	分类名称	操作
<u>分类列表</u>		
<input type="checkbox"/>	首页	改   锁   激   删
<input type="checkbox"/>	新增分类	改   锁   激   删
<input type="checkbox"/>	分类属性	改   锁   激   删
<input type="checkbox"/>	分类商品	改   锁   激   删
<input type="checkbox"/>	删除	改   锁   激   删
<input type="checkbox"/>	状态	改   锁   激   删
<input type="checkbox"/>	刷新	改   锁   激   删

分类管理是整个系统最底层的单元，分类属性将直接影响商品的颜色、规格和特性。

### 分类商品

通过分类商品可以快速的过滤出当前分类下所创建的商品信息。

Contnew MallServer - 框架 -- Web Page Dialog

**分类属性管理**  
添加好分类信息后即可对分类特征进行配置。

contnew network

分类名称：	没有了	排序：0
名称特效：	<input type="checkbox"/> 粗体 <input type="checkbox"/> 斜体 <input type="checkbox"/> 下划线 <input type="checkbox"/>	
	颜色 #336699	字体
备注信息：		
所属分类：	! - 没有了	
映射地址：		转到
分类图片：		...
创建时间：	2006-1-30 14:19:02	
分类状态：	<input type="checkbox"/> 锁定	

© 2006 Contnew Network

新建 提交 重写 重载 关闭

分类管理中可以对分类名称设置如：粗体、斜体、下划线、颜色和字体等特效。

## 映射地址

映射地址默认为分类页及：category.asp，映射地址可以是任意一种相对或绝对的 URL 地址。如果是 URL 地址，具体请参考：<http://www.contnew.com>。

系统在识别映射地址中带有 http 字样时会自动打开一个新的窗口，否则在原窗口内打开。

系统内置地址有：最新商品：whatnew.asp、站点公告：article.asp

## 分类商品

<input type="checkbox"/>	序号	商品名称	商品分类	访问量	添加时间	操作
<input type="checkbox"/>	799	新增商品	布书子类	49	2006-3-5 22:07:32	改   锁   激   删
<input type="checkbox"/>	798	修改	布书 (9)	29	2006-3-5 21:38:05	改   锁   激   删
<input type="checkbox"/>	791	复制	玩偶、...	56	2006-3-3 16:39:02	改   锁   激   删
<input type="checkbox"/>	788	删除	具-潜望镜 (10)	53	2006-3-2 20:47:56	改   锁   激   删
<input type="checkbox"/>	783		布书子类	15	2006-2-28 19:50:01	改   锁   激   删
<input type="checkbox"/>	768	库存	具-显微镜 (10)	109	2006-2-24 16:07:34	改   锁   激   删
<input type="checkbox"/>	767	相关商品	家 (10)	280	2006-2-22 22:32:45	改   锁   激   删
<input type="checkbox"/>	765	预览	绒丝缎小毯子 (10)	97	2006-2-22 17:05:48	改   锁   激   删
<input type="checkbox"/>	764	状态	印花抱毯 (10)	58	2006-2-22 16:46:35	改   锁   激   删
<input type="checkbox"/>	763	刷新	小象 (10)	46	2006-2-21 16:56:33	改   锁   激   删
<input type="checkbox"/>	735		云叫的摇铃小鸭子床挂 (10)	79	2006-2-13 23:31:36	改   锁   激   删

可以快速查询当前分类（包含当前分类下所有子分类）的商品信息。

选择单分类时，将会直接列举出该分类及所有子分类的商品信息。

选择多分类时，将只显示当前所选中的分类的商品信息。

## 商品管理

<input type="checkbox"/>	序号	商品名称	商品分类	访问量	添加时间	操作
<input type="checkbox"/>	799	新增商品	布书子类	49	2006-3-5 22:07:32	改   锁   激   删
<input type="checkbox"/>	798	修改	布书 (9)	29	2006-3-5 21:38:05	改   锁   激   删
<input type="checkbox"/>	791	复制	玩偶、...	56	2006-3-3 16:39:02	改   锁   激   删
<input type="checkbox"/>	788	删除	益智玩具	53	2006-3-2 20:47:56	改   锁   激   删
<input type="checkbox"/>	783		布书子类	15	2006-2-28 19:50:01	改   锁   激   删
<input type="checkbox"/>	768	库存	益智玩具	109	2006-2-24 16:07:34	改   锁   激   删
<input type="checkbox"/>	767	相关商品	玩偶、...	280	2006-2-22 22:32:45	改   锁   激   删
<input type="checkbox"/>	765	预览	口水巾...	97	2006-2-22 17:05:48	改   锁   激   删
<input type="checkbox"/>	764	状态	口水巾...	58	2006-2-22 16:46:35	改   锁   激   删
<input type="checkbox"/>	763	刷新	牙胶、...	46	2006-2-21 16:56:33	改   锁   激   删
<input type="checkbox"/>	735		牙胶、...	79	2006-2-13 23:31:36	改   锁   激   删

商品后的括号中是当前商品现有库存的综合，替换或删除商品后图片也都将被更新。

### 复制

对已发布的商品进行批量复制，系统只复制商品的基本属性和特征支持批量操作。

### 库存

按照品的规格和颜色的组合进行库存的管理，库存可以写负数。

### 相关商品

选择商品和被选商品会自动互相建立相关关系。

### 预览

在后台可以快速直接地预览商品在前台的最终展示效果。

与前台位置关系参考下图：

测试商品 < 商品名称

¥ 500.00 < 商品价格

规格: 小 < 商品规格

颜色: 红色 < 商品颜色

目前共有 10 件 < 商品数量

数量: 1

加入购物车

您已经选购了 1 件该商品, 请点击按钮放入购物车。

选购状态

唱片数 1

条形码 0828768395523

曲目

- 01.野
- 02.一口一口
- 03.如果没有你
- 04.24 hrs
- 05.一个人睡
- 06.甜美生活
- 07.手
- 08.薄荷
- 09.AM PM
- 10.天下大同
- 11.Fire
- 12.24 hrs (粤)
- 13.累生缘 (粤)

发行时间 2006.4

唱片名 如果没有你

演唱者 莫文蔚

出版社 新力

介质 CD

封面

又名 如果没有你

## 用户特征

### 商品说明

#### 商品说明

这是一本小题大作的书! 书中谈的不是令人肃然起敬的建筑和艺术, 而是把橡皮圈、马桶刷、胡椒罐和碗盘看得和建筑、艺术一样认真! 我们生活中不知不觉围绕了许多杂货小物, 而我和这些家中生活杂货似乎培养出了某种默契, 这种默契让你习惯忽视它的存在。然而当杯子只能喝水, 榨果汁机只榨果汁, 椅子只能坐时, 对于设计至上的浪漫主义者来说, 就像老夫老妻相处的关系, 因此不安份的他们会一再寻找新款, 想找回刺激兴奋感。所以Alessi、Kartell、Georg Jensen都可能成了这些「不安于室」的人外遇的对象。

本书正是作者不安于室的胡思乱想:《设计新观念》, 与读者分享设计新观点, 感受不同文化创意的冲击, 及设计产业的日新月异;《品牌故事》则是知名厂商如何创造自己的利益, 写下自己的品牌神话:《杂货生活家》从厨房到卧室、从客厅到餐厅, 搜集各式好玩有创意的生活用品, 让这些设计搅乱我们的脑袋、翻新我们的生活。读完本书, 不妨环顾家中台灯、杯子, 看看自己「不安于室」的因子有多强?

林桂岚在撰写歌手、演员、作家、艺术家的故事多年后, 有一天在闲逛东京街头时, 新年, 在龟有的神社, 许下为家中的胡椒罐、罐罐写故事的愿望, 虽然有时也会板起脸解说设计师的野心, 但更喜欢自嘲, 对咖啡杯、椅子、桌子开玩笑。对音乐、美食、旅行情有独衷, 但也从不把他们看得太伟大。铭传大众传播系毕业, 曾任《哈泼时尚》采访编辑、希代出版企划编辑, 后来为自由艺术策展人, 目前为自由作家, 为台、港、中报章杂志撰写设计、生活时尚、城市观察等文章。



## 相关商品

## 商品步骤

## 步骤一

[illegible]

根据所提供的属性字段即可完成商品第一步的设置，如果是必填项会用红色的框加以标记。

## 商品货号

商品货号(Pin 码) 不体现在前台页面上, 属性字段中的所属分类和所属状态直接影响到商品的定义。这里的属性状态就是商品类型的定义,

## 所属分类 / 扩展分类

所属分类是商品归类的一个扩展，当商品 A 属于分类 A 又属于分类 B 时，在不创建一个新的相同商品的时候可以通过该属性将商品同时在多个分类下显示。

如果是编辑商品可以直接输入 1-4 的数字进行步骤跳转。



## 步骤二

Contnew MallServer - 框架 - Microsoft Internet Explorer

**商品属性管理 第二步**  
在此处添加商品的图片及备注信息，完毕后进行颜色/规格设置。

商品名称： Contnew MallServer

小图片：

中图片：

大图片：

商品信息：

**产品概述**

**可靠性**  
由于建立在成熟的 Microsoft Active Server Page 基础之上，从零开始网店系统为您提供可靠的功能特征足以满足您对网店系统的种种需求。从零开始网店系统不仅在稳定、方便、安全等方面得到了充分的体验，还可以帮您更加快速方便的建立起个性化的网店。

**安全性**  
从零开始网店系统所提供的安全特性能够有效保护系统的敏感数据，凭借完善的系统结构设计让您以免受攻击的干扰。

**易用性**  
从新颖独特的外观将让你体验更专业、更适合自己的使用体验。您将能够快而省心的完成各

© 2006 Contnew Network

跳转：

根据所提供的属性字段即可完成商品第二步的设置，如果是必填项会用红色的框加以标记。

如果发现上一个步骤填写有错误，可以返回上一步进行数据修改。选择图片后直接下一步即可上传图片如果是编辑商品重新上传图片以前的图片将被覆盖。

这里的规格和颜色是根据当前分类的定义所显示的，如果分类中没有定义当前页则为空白。

## 相关商品

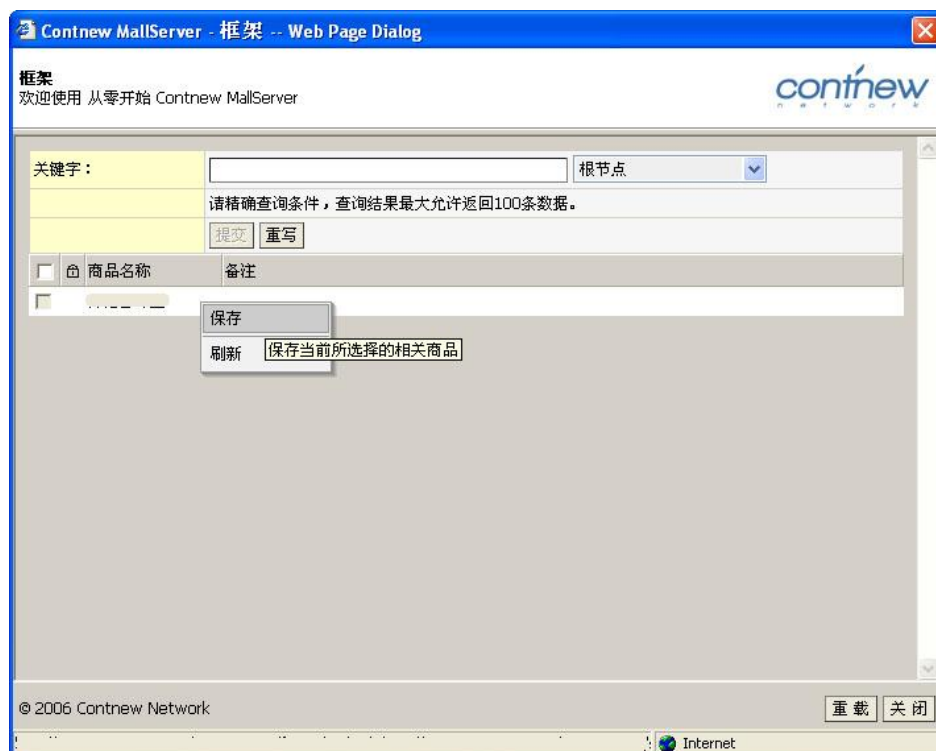

相关商品通过一个分类进行商品搜索，系统只返回符合条件的最大 100 个商品记录。



搜索完毕后只需要选择需要添加相关商品前的复选框保存后即可。



## 库存管理

用户可以根据商品所选的颜色、规格和供应商定义商品的实际库存，系统为销售系统不存储进出货库记录。

商品库存在用户选择商品并成功下单后将会自动减少。

<input type="checkbox"/>	色	商品名称	颜色	规格	数量	操作
<input type="checkbox"/>		倩碧男士清爽保湿露（水磁场）	默认	默认	100	改   删
<input type="checkbox"/>		碧欧泉男士去角质霜	黄色	XXL	缺货	改   删
<input type="checkbox"/>		碧欧泉男士去角质霜	黄色	XL	10	改   删
<input type="checkbox"/>		碧欧泉男士去角质霜	绿色	XXL	10	改   删
<input type="checkbox"/>		碧欧泉男士去角质霜	绿色	XL	10	改   删
<input type="checkbox"/>		碧欧泉男士去角质霜	绿色	L	10	改   删
<input type="checkbox"/>		碧欧泉男士去角质霜	绿色	M	10	改   删
<input type="checkbox"/>		碧欧泉男士去角质霜	绿色	S	10	改   删
<input type="checkbox"/>		碧欧泉男士去角质霜	黄色	XXL	10	改   删
<input type="checkbox"/>		碧欧泉男士去角质霜	黄色	XL	10	改   删

### 统一库存

提供的一个小功能，用户输入数值后，商品所有的库存位都将会同步更新。

# 扩展模块

## RSS 管理

The screenshot displays the RSS Management interface, divided into two main sections: STEP1 and STEP2.

**STEP1:**

- 输出商品属性 (Output Item Properties):** Includes checkboxes for ☒ 商品名称(品名), ☒ 商品介绍(备注信息), ☐ 商品图片(大图), and ☐ 商品库存.
- 分类选择 (Category Selection):** A tree view showing a hierarchy starting from '根节点' (Root Node) with sub-items like '首页', 'eZine', 'New!', 'Baby', '布书', '布书子类', '玩偶、床挂', '益智玩具', and '牙胶、摇铃'. A note below states: '按住 Ctrl + 鼠标左键可以选择多个商品分类'.
- RSS文件头名称 (RSS File Header Name):** A text input field containing 'top32'.
- Buttons: '保存RSS' (Save RSS) and '创建RSS' (Create RSS).

**STEP2:**

- 选择输出类型 (Select Output Type):** A radio button selected for 'RSS 2.0'.
- 其他属性 (Other Properties):** Includes text input fields for '网站名称' (mimoo style), '网站地址' (www.yourthink.com/mimoo), and '网站简介'.
- RSS文件选择 (RSS File Selection):** A dropdown menu showing 'top32'.
- RSS文件命名 (RSS File Naming):** A text input field containing 'top32.xml'.

系统 RSS 管理支持 RSS 1.0、RSS 2.0、ATOM，还支持独有的 Contnew 格式。以 Contnew 版本存储的 XML 文件将再制作模版中对数据嵌入拥有更好的扩展作用。

### 项目选择

全站最新商品TOP10 ▼

快速选择已保存过的 RSS 项目。

### 商品属性

☒ 商品名称(品名) ☒ 商品介绍(备注信息) ☒ 商品图片(大图) ☒ 商品库存

选择 RSS 项目输出时所用到的商品信息、如商品的名称、商品介绍等。

### 分类选择及输出规则

分类选择：

根节点

- ├ 图书分类
- ├ 生活
  - ├ 美容美体
  - ├ 瑜伽
  - ├ 美容化妆
  - ├ 瘦身美体
  - ├ 现代家居
    - ├ 居家设计
    - ├ 服装世界

按住 Ctrl + 鼠标左键可以选择多个商品分类

☒ 自动输出
 ☐ 手动输出

系统只输出所选中的商品分类，系统默认的情况会自动输出所选商品分类中的商品。如果需要手动输出商品请将手动输出的单选框选中。

### 输出规则 – 自动规则

自动规则：

过滤条件： 在  天内发布，最大输出  条数据。

过滤规则：

文件题头：

网站名称：

网站地址：

网站简介：

样式定义：  解析 RSS 所用的样式表格式文件，例：stylesheet.css。

根据提供的表单输出相应的数据、该功能只在选择了自动输出时有效。

### 输出规则 – 自动规则 – 过滤规则：

servlet\plugins\rss\define\define.xml

### 定义标准

<item>

<name>配置项目的名称</name>

<sql>配置项目所需要执行的 SQL 语句</sql>

<description>配置项目所显示的备注提示信息</description>

</item>

在 SQL 节点中提供两个内置参数（均为可选择）

$\{pagenum\}$ ，是输出数量的控制参数。

$\{sqlwhere\}$ ，其他扩展 SQL 语句的参数。

### 文件版本

文件版本：

☐ RSS 1.0
 ☐ RSS 2.0
 ☐ Atom
 ☒ Contnew

选择 RSS 项目所输出的 XML 版本标准文件，按照自己的需求进行设置。

## 保存文件

保存文件：	<input type="text" value="special.xml"/>
请在文件名后添加 .xml 后缀，如：example.xml。	

所填写的文件名必须带有 .xml 的后缀，如不填写系统会自动加上，这里填写的文件名建议不要重复否则会覆盖其他的同名 RSS 项目。

## 配送方式

您可以根据实地情况设置商品的配送方式，并可以设置不同配送方式的价格。您也可以通过本模块，对已经存在的配送方式进行编辑。

<input type="checkbox"/>	配送方式	配送费用	操作
<input type="checkbox"/>	普通包裹	0	改   锁   激   删

根据下面图中所示：

Contnew MallServer - 框架 -- Web Page Dialog

配送方式属性管理

这里的配送方式信息直接影响到您客户的选。

配送名称：

货到付款

配送价格：

0

查询快件：

单号：

转到

配送说明：

例：http://www.domain.com/?id={0}

，{0} 为快件订单号参数。

配送类型：

先货后款

配送状态：

☐ 锁定

© 2006 Contnew Network

新建

提交

重写

重载

关闭

填写相应的属性点提交完整支付方式的创建。这里的查询快件是在配置第三方快递查询接口后。

## 支付方式

### 支付宝

Contnew MallServer - 框架 -- Web Page Dialog

**支付方式属性管理**  
这里的支付方式信息直接影响到您客户的选择。

支付宝

支付名称： 支付宝

备注信息：

支付类型： ☒ 在线支付

接口名称： alipay

网关帐号：

安全校验码： ..... ☐ 不填写

支付状态： ☐ 锁定

© 2006 Contnew Network

新建 加载接口脚本 提交 重写 重载 关闭

#### 1) 接口名称

这里是尤其重要，请务必填写：alipay。

#### 2) 网关帐号

这里请输入您在[www.alipay.com](http://www.alipay.com) 的登录帐号。

#### 3) 安全效果验码

这里不同于您在[www.alipay.com](http://www.alipay.com) 的登录密码，该密码则是你成功登录 [www.alipay.com](http://www.alipay.com) 后通过从商家工具的安全校验码。请保证帐号及密码的有效性否则客户将无法激活在线支付。

支付宝中的安全校验码：

**设置安全校验码：** 创建红包领取按钮以及外部网站集成支付宝时使用。

- 如果您的网站需要集成支付宝，在设置参数前请到[支付宝开发者论坛](#)了解开发注意细节并下载技术文档。
- 在您仔细阅读过开发者文档后，可以在这里设置参数，具体步骤如下：
  - 第一步：设置安全校验码
 

（特别提醒：此功能仅限开发者使用！一旦重新设置过安全校验码，您以前在其它地方发布过的按钮将不能继续使用。）
  - 第二步：设置通知接受URL（可选）
- 如果您设置通知接受URL，但由于您的系统故障没有收到通知，可以申请商户系统故障恢复。

**马上使用：**

设置安全校验码 (完成)

[设置通知接受URL](#)

[商户系统故障恢复申请](#)

将以下地址添加到支付宝商家工具的通知 URL 中，这里的地址必须是公网地址。：

<http://www.domain.com/asp-bin/modules/payment/alipay/notify.asp>

## 网银在线

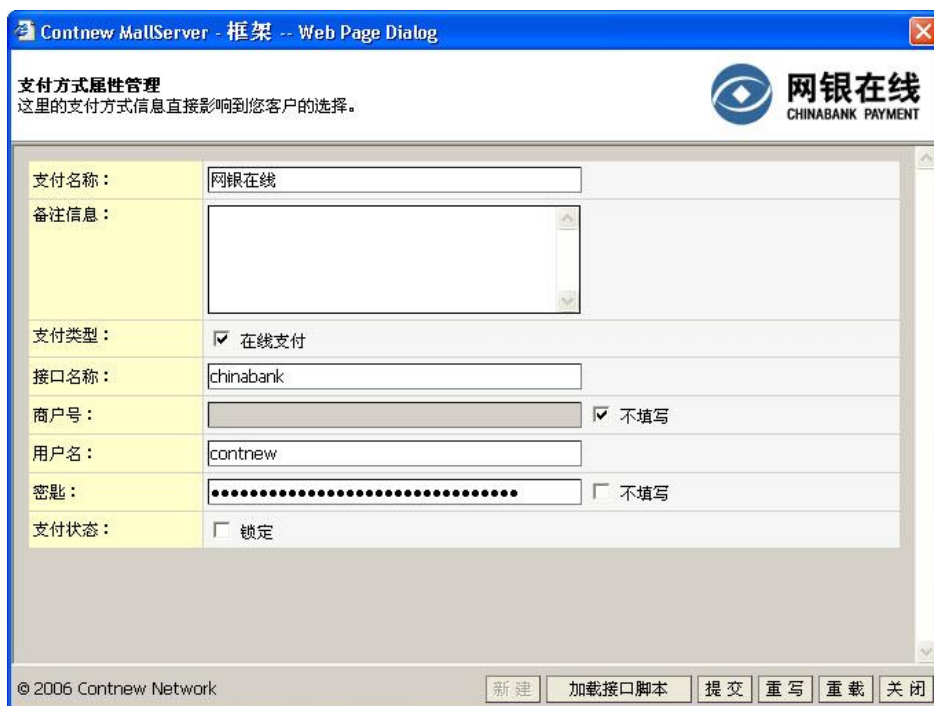

Contnew MailServer - 框架 -- Web Page Dialog

**支付方式属性管理**  
这里的支付方式信息直接影响到您客户的选择。

网银在线  
CHINABANK PAYMENT

支付名称: 网银在线

备注信息:

支付类型: ☒ 在线支付

接口名称: chinabank

商户号:  ☒ 不填写

用户名: contnew

密码:  ☐ 不填写

支付状态: ☐ 锁定

© 2006 Contnew Network

新建 加载接口脚本 提交 重写 重载 关闭

### 1) 支付类型

请选择在线支付复选框不选择则无法成功创建。

### 2) 接口名称

这里是尤其重要，请务必填写：chinabank。

### 3) 商户号

这里是网银所提供的号码，请务必填写相应的参数，否则将无法正常使用。

### 4) 用户名

这里请输入您在[www.chinabank.com.cn](http://www.chinabank.com.cn) 的登录帐号。

### 5) 密码

这里不同于您在 [www.chinabank.com.cn](http://www.chinabank.com.cn) 的登录密码，该密码则是你成功登录 [www.chinabank.com.cn](http://www.chinabank.com.cn) 后通过从商家工具的安全校验码。请保证帐号及密码的有效性否则客户将无法激活在线支付。



网银在线  
CHINABANK PAYMENT

战略合作  
中国银行  
BANK OF CHINA

首页 | 退出

我的帐户 支付工具 缴费中心 网上商城 资源中心 常见问题

帐号一览 订单查询 结算明细 用户管理 帐户信息 退款处理 紧急结算

提示：下列信息主要用于网银在线支付系统工作。

MD5私钥:

提交内容 返回

\* 数字签名用，确保传输数据安全可信，最好设成长于15位，注意不要有空格。



## 贝宝支付

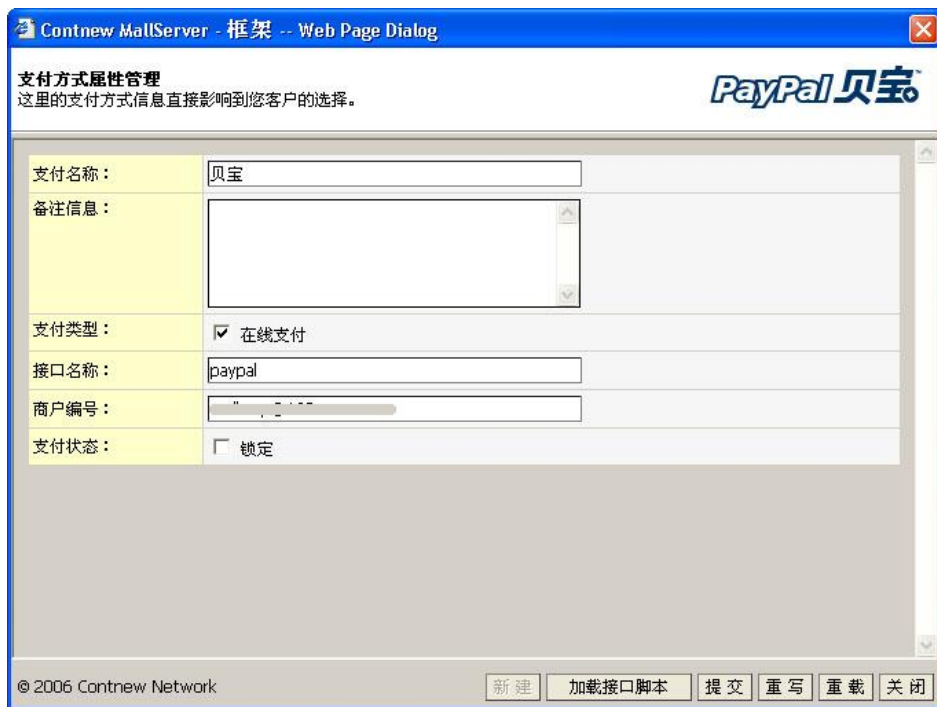

Contnew MailServer - 框架 -- Web Page Dialog

**支付方式属性管理**  
这里的支付方式信息直接影响到您客户的选择。

PayPal 贝宝

支付名称: 贝宝

备注信息:

支付类型: ☒ 在线支付

接口名称: paypal

商户编号:

支付状态: ☐ 锁定

© 2006 Contnew Network

新建 加载接口脚本 提交 重写 重载 关闭

- 1) 支付类型  
请选择在线支付复选框不选择则无法成功创建。
- 2) 接口名称  
这里是尤其重要，请务必填写：paypal。
- 3) 商户编号  
这里请输入您在[www.paypal.com](http://www.paypal.com) 的登录帐号。

## ipay 在线支付

Contnew MailServer - 框架 -- Web Page Dialog

**支付方式属性管理**  
这里的支付方式信息直接影响到您客户的选择。

ipay

支付名称： 支付宝

备注信息：

支付类型： ☒ 在线支付

接口名称： ipay

商户编号：  ☒ 不填写

密匙：  ☐ 不填写

支付状态： ☐ 锁定

© 2006 Contnew Network

新建 加载接口脚本 提交 重写 重载 关闭

### 1) 支付类型

请选择在线支付复选框不选择则无法成功创建。

### 2) 接口名称

这里是尤其重要，请务必填写：ipay。

### 3) 商户编号

这里是 ipay 所提供的号码，请务必填写相应的参数，否则将无法正常使用。

### 4) 密匙

这里不同于您在[www.ipay.com.cn](http://www.ipay.com.cn) 的登录密码，该密码则是你成功登录 [www.ipay.com.cn](http://www.ipay.com.cn) 后通过从商家工具的安全校验码。请保证帐号及密码的有效性否则客户将无法激活在线支付。



## 币种类型

<input type="checkbox"/>	货币名称	货币符号(旧)	货币符号(新)	操作
<input type="checkbox"/>	港币	HK\$	HKD	改   锁   激   删
<input type="checkbox"/>	美元	U.S.\$	USD	改   锁   激   删
<input type="checkbox"/>	人民币	RMB¥	¥	改   锁   激   删

根据实地情况设置商品的货币属性，并可以设置不同货币类型。这里的属性只显示在商品的信息页内，不做实际的功能性处理。

Contnew MallServer - 框架 -- Web Page Dialog

**货币属性管理**  
这里的货币信息直接影响到您客户的选择。

contnew  
network

货币名称：	<input type="text" value="人民币"/>
货币符号(旧)：	<input type="text" value="RMB¥"/>
货币符号(新)：	<input type="text" value="¥"/>
备注信息：	<input type="text" value="Renminbi Yuan CNY"/>
状态：	<input type="checkbox"/> 锁定

© 2006 Contnew Network

新建 提交 重写 重载 关闭

# 配置模块

## 站点配置

### 站点属性

站点属性	
基础信息	
网站标题	<input type="text" value="Contnew Network"/>
网站地址	<input type="text" value="http://www.contnew.net/"/> <input type="button" value="转到"/>
版权所有	<input type="text" value="(c) 2004-2005"/>
网站许可	<input type="text" value="苏ICP备05046919号"/>
页面 metabase 数据	
关键字	<input type="text"/>
备注说明	<input type="text"/>
自定义数据库显示信息 (防止数据库被下载信息)	
输出类型	<input checked="" type="radio"/> 文本信息 <input type="radio"/> 地址转向
<input type="text" value="© 2004-2005 Contnew Network."/>	

1. 网站标题

填写网店的站点名称。

2. 网站地址

填写网店的站点地址。

3. 版权所有

填写类似 © 2004-2006 的版权信息。

4. 网站许可

填写免费或商业许可号，免费的备案许可证可通过<http://www.miibeian.gov.cn/> 申请。

5. 页面 metabase 数据

这里提供基本的页头数据，方便搜索引擎查询到网站。

6. 自定义数据库显示信息 (防止数据库被下载信息)

这里您可以设置数据库显示的内容，目前提供两种输出类型（文本信息、地址转向）

## 环境变量

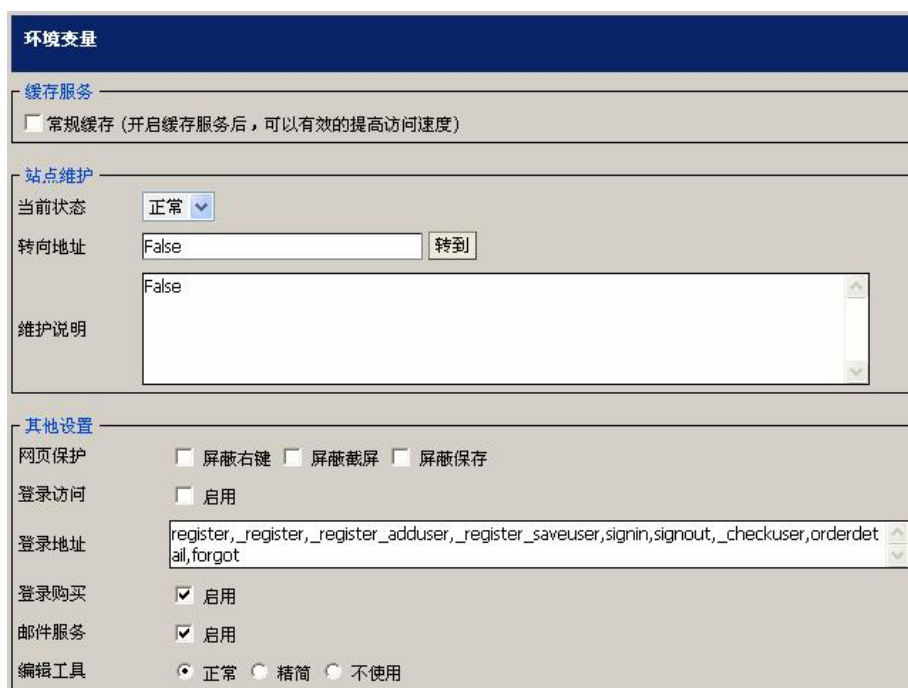

**环境变量**

**缓存服务**

☐ 常规缓存 (开启缓存服务后, 可以有效的提高访问速度)

**站点维护**

当前状态: 正常

转向地址: False

维护说明: False

**其他设置**

网页保护: ☐ 屏蔽右键 ☐ 屏蔽截屏 ☐ 屏蔽保存

登录访问: ☐ 启用

登录地址: register, \_register, \_register\_adduser, \_register\_saveuser, signin, signout, \_checkuser, orderdetail, forgot

登录购买: ☒ 启用

邮件服务: ☒ 启用

编辑工具: ☒ 正常 ☐ 精简 ☐ 不使用

### 1. 缓存服务 (包括静态文件)

启用缓存服务将大大提高前台执行能力, 更新分类/商品或模版后需要重新创建缓存。

### 2. 网页保护

- a) 屏蔽右键: 可以屏蔽用户访问页面时右键的过滤。
- b) 屏蔽截屏: 可以屏蔽用户访问页面时所有的截屏、拷贝等动作的过滤。
- c) 屏蔽保存: 可以限制用户对当前页面的保存。

### 3. 登录访问 (默认: 关闭)

设置为启用后站点必须在登录后才能正常浏览。

### 4. 登录购买 (默认: 启用)

用户可以在不登录的状态下将商品放入购物车在支付时才需登录反之在将商品放入购物车时就需要登录系统。

### 5. 邮件服务

系统只有在邮件服务开启后才能支持邮件发送, 否则订单处理、Mail 部分功能将无法正常使用,

### 6. 编辑工具 (可选属性有: 正常、精简、不使用)

正常模式加载速度相对较长但可以提供最完整的编辑功能。

精简为提供专业在线编辑器的同时提供最简单的编辑功能。

不使用是无任何编辑功能的模式, 适合专业人员或对信息只限基本文字需求的用户。

## 数据库管理

**数据库管理 (这个过程可能会消耗资源比较大, 请在更新前避开访问高峰期)**

**常规维护**  
☐ 数据库压缩/修复  
一般修复在使用数据库的过程中, 由于断电或其他原因。有可能导致数据库出现一些小错误, 如检索某些表比特别慢。

**数据备份**  
☐ 启用备份  
当站点有客户访问时进行被动式备份数据库, 如当日备份已存在系统将不重复创建。  
备份数量:  个      备份时效:  天  
备份目录:   
扩展名称:

### 数据压缩/修复

一般修复在使用数据库的过程中, 由于断电或其他原因。有可能导致数据库出现一些小错误, 如检索某些表比特别慢。通过此过程还可以压缩数据库的大小。

### 数据库备份 (默认: 启用)

数据库备份是系统内置的一个被动式备份方案, 其主要功能是在用户访问系统并检测当前没有进行备份时自动创建数据库副本。

根据备份的数量、时效、目录和扩展名称的属性的设置将有效的控制数据副本。

## 缓存管理

**缓存管理 (这个过程可能会消耗资源比较大, 请在更新前避开访问高峰期)**

缓存服务可以有效的增强系统的执行率, 当系统数据陈旧时根据需求对系统缓存进行重建。

## 邮件管理

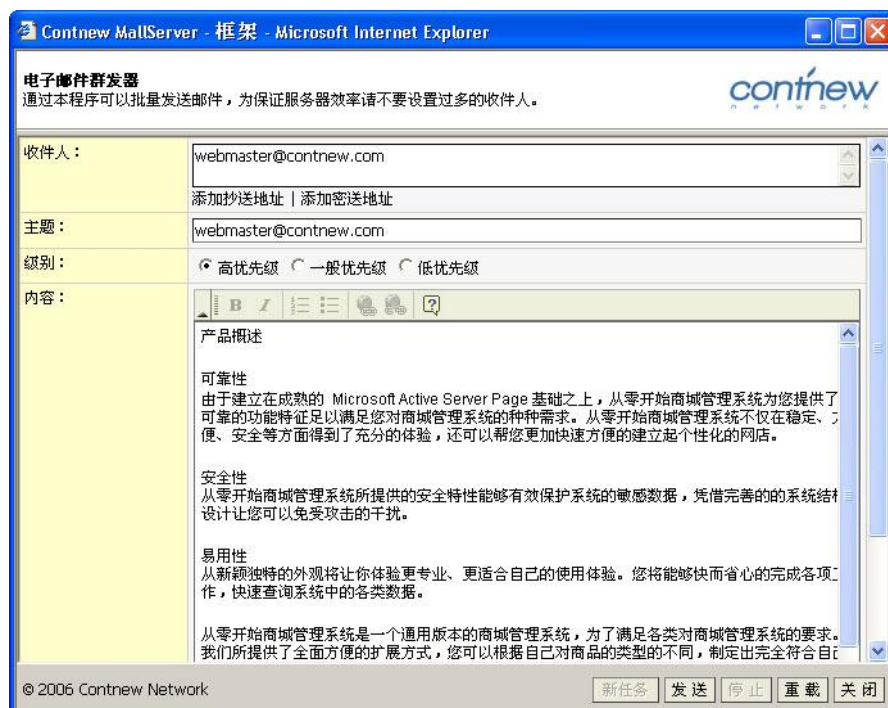

填写好邮件项目后，可以选择邮件的重要级别。默认为：一般。

## 配置 SMTP 邮件服务器

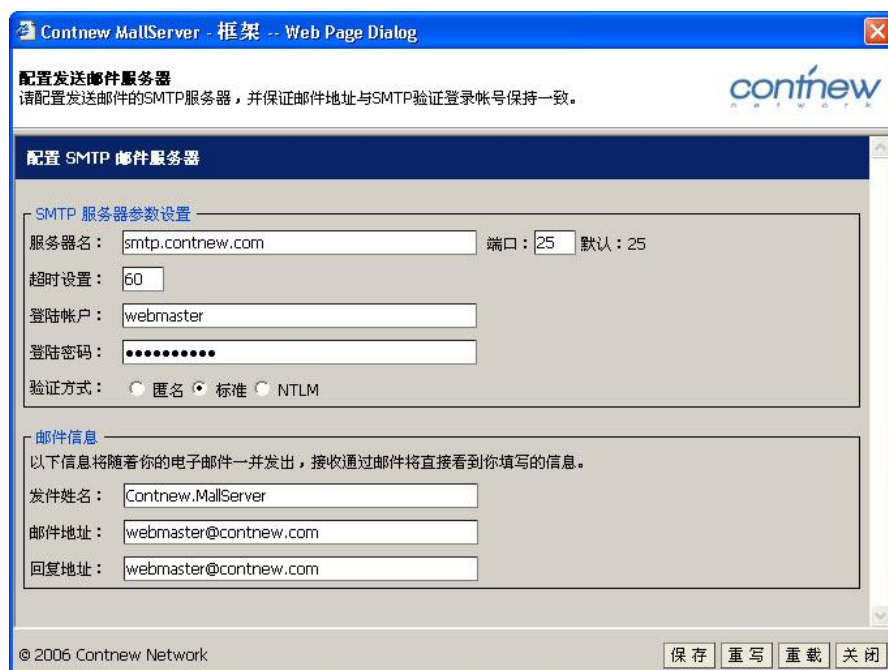

进行 SMTP 服务器属性。验证方式建议使用 标准。其他的属性根据自己的需求进行相应的改动。

如果系统没有开放邮件功能。系统多处基于邮件功能的服务将无法使用。

## 修改密码



The image shows a web-based password modification interface. At the top, there is a dark blue header bar with the text "修改 root 的帐号密码" in white. Below this, the main content area has a light gray background. A section titled "修改管理员帐号密码" is enclosed in a thin gray border. Inside this section, there are three input fields: "旧密码:" (Old Password), "新密码:" (New Password), and "确认密码:" (Confirm Password). Each label is followed by a white rectangular input box. Below the input fields, there are two buttons: "保存" (Save) and "重写" (Overwrite), both with black text on a light gray background.

通过该接口进行当前登录管理员的密码重置。

## 常见问题

问：商品类型起到什么作用？

答：商品类型在商品信息中起到一个很重要的作用，起除了显示当然商品的类型标识外还增加商品的功能性，比如竞价模式、商品留言等。都是依据商品类型中所提供的接口来完成的。

问：订单中作废、恢复、锁定、激活的区别是什么？

答：在使用中发现订单状态操作中有 4 个状态，他们的区别就在于作废和恢复操作将减少和增加相应的商品库存数量，而锁定和激活只是修改订单的状态不影响商品库存。

问：我该如何修改管理目录以提高系统的后台安全呢？

答：后台管理目录是可以更改的，但是要保证两处参数的一致性。

修改代码：Private Const SystemManagement = "administration"

所在路径：src\management\servlet\modules\configuration\template\define.asp.tpl

这里记录的是后台所在的目录名称，更改后与 administration 的文件夹名称相同即可。

问：为什么我修改了模版，刷新了却没有更改？

答：请先检查系统是否开启了缓存服务，如果是开启了缓存服务，请先清除站点缓存信息后重试。

**缓存管理 (这个过程可能会消耗资源比较大，请在更新前避开访问高峰期)**

**删除缓存 - 客户端**

☐ 常规缓存  
清除常规缓存后，各分类页、商品页等页面的缓存数据都将被删除。  
如果系统的两个缓存服务都开启时，常规缓存只在静态缓存失效或不存在的情况下创建。

☐ 静态缓存  
清除静态缓存后，各分类页、商品页等页面的缓存数据都将被删除。

☐ 搜索缓存  
清除搜索缓存后，客户可以获取最新的发布的商品。当系统开启缓存服务后系统将重建缓存数据。

**删除缓存 - 服务端**

☐ 服务端共用变量  
清除服务端共用变量后，站点当前模版缓存文件将被清除。

☐ 系统后台缓存  
清除分类缓存后，后台分类树及其其他的分类缓存都将被更新。

具体方法执行按钮：



或

清除缓存

问：我该如何切换站点的语言、皮肤？

答：在站点设置中调整一下语言环境及安装好的样式标识即可。您可以在页面中点预览按钮直接在后台查看样式表的完整性。

**系统环境变量**

语言环境

样式标识



问：为什么我启用了邮件服务，但是仍然发送失败？

答：首先您先检查所填写的 SMTP 服务器、SMTP 端口号、SMTP 登录帐号和密码是否正确并确认根据帐号密码所属的邮件是否与邮件地址一直，如不相同将无法发送电子邮件。

回复地址可以和邮件地址不同。客户收到的邮件后如果需要回复将直接回复到回复地址所填写的邮件中去。

如下图：

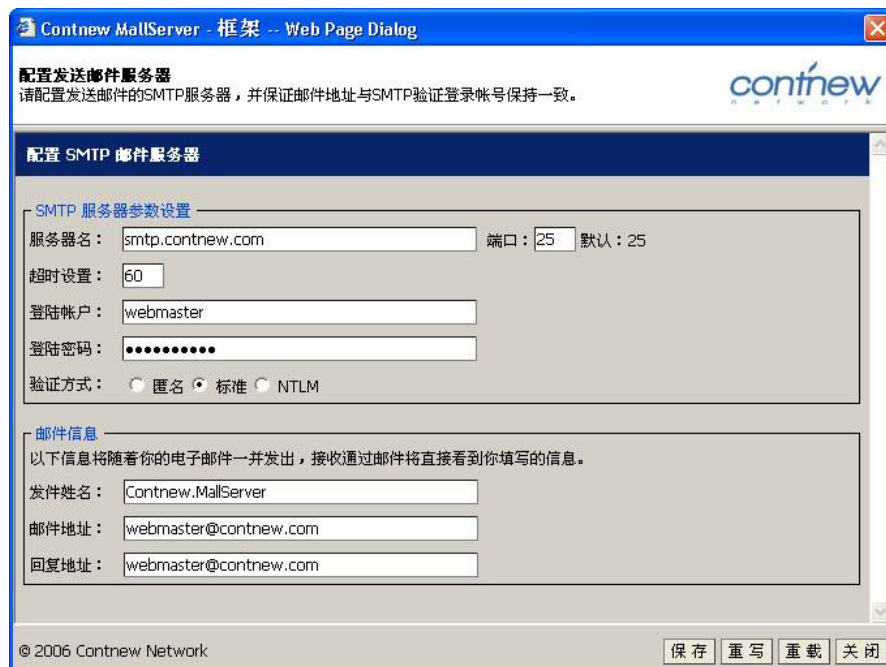

问：系统前台用户不能正常登录？

答：

1) XML3.0 拒绝访问：其原因之一是因为 Windows 的安全设置将 IIS 的默认账户给屏蔽掉的原因造成。

解决方法：设置 Windows 本地安全设置 -> 用户权限分配 -> 允许本地登录

将：IUSE\_Computer 和 IWAM\_Computer 添加即可。

2) XML3.0 拒绝访问：其原因之二是因为当前服务端无法访问请求地址。

解决方法：检查地址是否正确，如 DNS 的配置。

问：发现前台登录或后台批量生成缓存时，站点不能访问时间可能会长达 30 分钟？

答：请联系您的主机服务商，将本站点的 AspExecuteInMTA IIS Metabase 属性设置为 0。

如果设置后系统还是不能正常访问，请将 IIS 服务重新启动即可。

问：发现系统部分功能无法正常使用？

答：请联系您的主机服务商，将本站点内的文件夹和文件操作权限全部打开。





Contnew Mall 商城管理系统

专业缔造，成就梦想